

Antonio Rossetti

JULIA AUGUSTA

DA AQUILEIA A VIRUNUM
LUNGO LA RITROVATA VIA ROMANA PER IL NORICUM

Fotografie di Dorino Del Mondo



Edizioni della Laguna

10 SR352

Cervignano del Friuli, Friuli-Venezia Giulia

Street View - set 2010

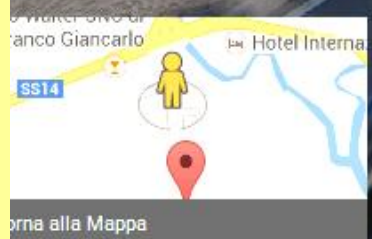
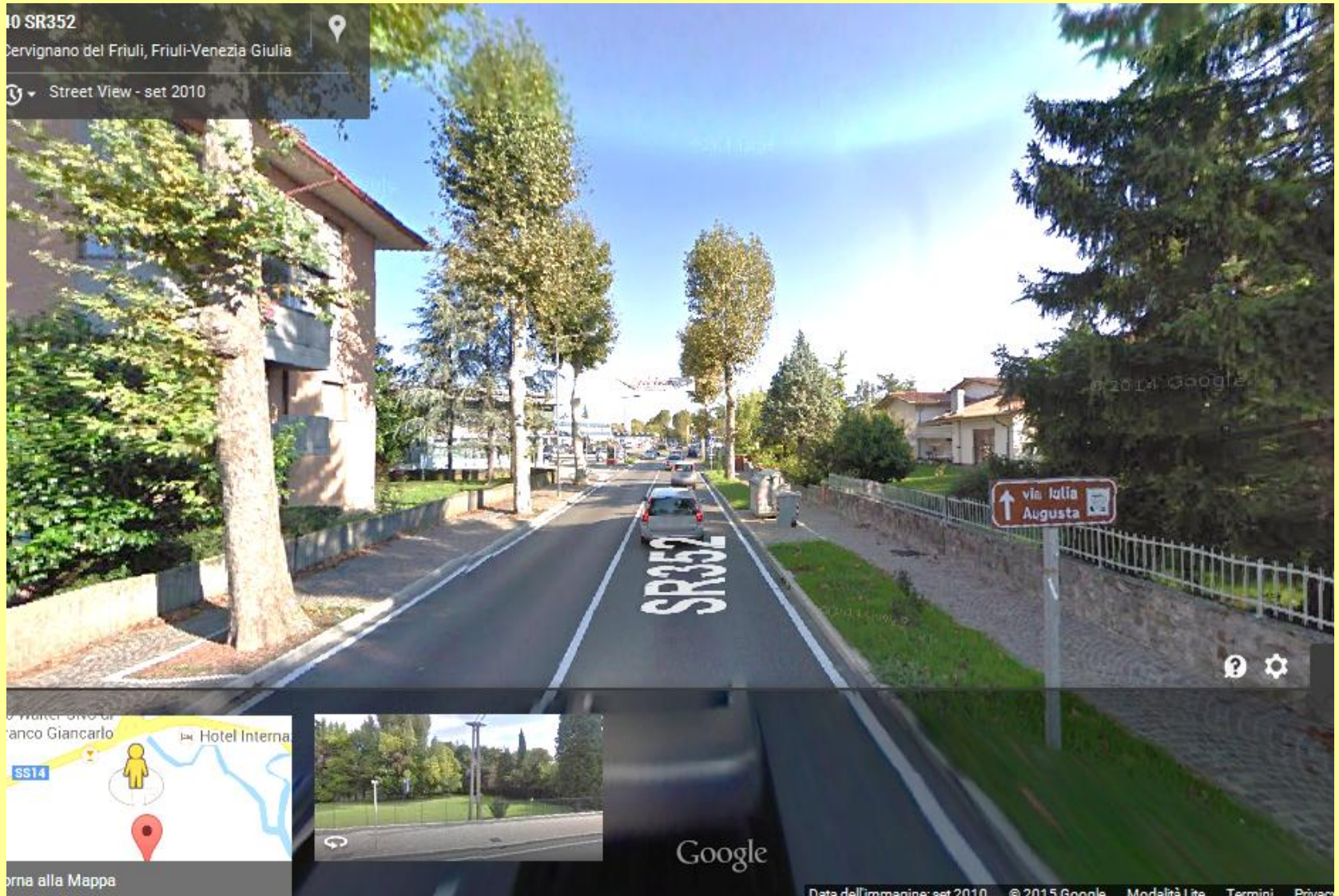

La strada

Le fonti

Il nome

Le ricostruzioni storiche del tratto di pianura

L'itinerario trovato del tratto di pianura

Storia della scoperta

Analisi del tracciato e riscontri

Il miglio romano

Ad Tricensimum e Viam Belloio

VIRUNUM

Saloca=Sallach (est di)

Tasinemeti=Velden

Santicum=Seebach

(Statio Bilachiniensis)=Villach?

Larice=Tarvisio

Viam Belloio=Chiusaforte

(Statio Plorucensis)=Resiutta?

Ad Silanos=Bueriis

Ad Tricensimum=Reanuzza
(Tricesimo)

AQUILEIA



La via *Aquileia – Virunum*
nel suo intero sviluppo.

In maiuscolo sono riportate
le due città terminali della
via.

In corsivo, sottolineato,
sono indicate le stazioni
presenti nell’*Itinerario
d’Antonino*”.

In corsivo, senza
sottolineatura, sono indicate
le stazioni presenti nella
“*Tabula Peutingeriana*”.

In corsivo, fra parentesi,
sono riportate le due
stazioni i cui nomi figurano
su reperti archeologici.

Dopo l’uguale, i nomi delle
corrispondenti località
moderne.

La strada

Era lunga 203,6 km.

E' stata costruita e strutturata in tre fasi principali:

-dal 181 a. C. da Aquileia a ovest di Palmanova (centuriazione);

-dal 115 a. C. da ovest di Palmanova a Casali Giacomelli (campagne militari verso Nord);

-dalla conquista del Noricum (sistemazione civile).

Era *glareata* in pianura.

(strati -strata- di terra, ciottoli e ghiaia)

Era servita, dopo la conquista del *Noricum*, da stazioni di sosta (*mutationes*) e di pernottamento (*mansiones*).

All'altezza di Carnia si sdoppiava: verso *Virunum* e verso *Aguntum*.

Virunum



Virunum arena



Le fonti

Itinerario di Antonino

Tabula Peutingeriana

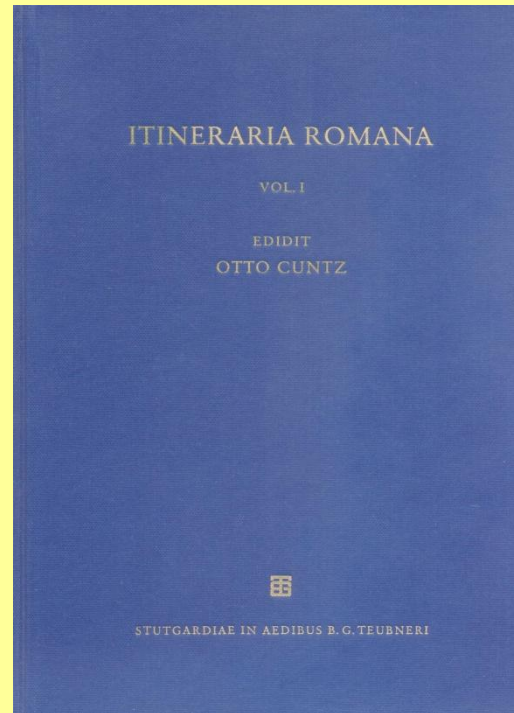

PANNONIA — DALMATIA — ITALIA — RAETIA — NORICUM			41
Wess.		Wess.	
272, 8 Ab Aquileia per Liburniam		275, 7 Tridento	m. p. XXVIII
9 Siscliam	m. p. CCXIII:	8 Ad Palatium	m. p. XXVIII
273, 1 Fonte Timavi	m. p. XII	9 Verona	m. p. XXXVI.
2 Avesica	m. p. XII		
3 Ad Malum	m. p. XVIII	276, 1 Ab Aquileia	
4 Ad Titulos	m. p. XVII	Lauriacum	m. p. CCLXXII:
5 Tharsatica	m. p. XVII	2 viam Belloio	m. p. XXX
6 Ad Tures	m. p. XX	3 Larice	m. p. XXVIII
7 Senia	m. p. XX	4 Santico	m. p. XXVIII
274, 1 Avendone	m. p. XVIII	5 Viruno	m. p. XXX
2 Arupio	m. p. X	6 Candalicus	m. p. XX
3 Bibium	m. p. X	7 Monate	m. p. XXX
4 Romula	m. p. X	8 Sabatica	m. p. XVIII
5 Quadranta	m. p. XIII	9 Gabromago	m. p. XXX
6 Ad Fines	m. p. XIII	277, 1 Tutatione	m. p. XX
7 Sisciae	m. p. XXI.	2 Ovilavis	m. p. XX
		3 Lauriacum	m. p. XXVI.
8 Item ab Augusta Vindelicum	m. p. CCLXXII:	4 A Brigantia per lacum Mediolanum	m. p. L
9 Verona	m. p. XXXVI	5 Curia	m. p. L
275, 1 Abuzaco	m. p. XXX	7 Tinnatione	m. p. XX
2 Parthano	m. p. XXX	8 Muro	m. p. XV
3 Veldidena	m. p. XXXVI	9 Summo Laco	m. p. XX
4 Vipiteno	m. p. XXXVI		
5 Sublavione	m. p. XXXII		
6 Endidae	m. p. XXVIII		

PD LERO 272, 8 liburniam P lyburniam L. 9 siscia PD m. p. CCXIII] m. p. XII P [9] a. num ante hoc signum mille ut videtur significans litterae perierint dubio D m. p. CCXVII, ras. corr. CCXIII L m. p. CCXIII B B III super in marg. L 273, 1 fronte D XVI L 2 abesica D 3 XXIII D XIII P 4 ciulio, e. eras. L titulos B XII P 5 tarraco P XVI D 7 XXVIII P 274, 1 avendone D XVII P 9 quadrata PD XXIII D 6 XXIII D 7 siscia D 8 [2 int. e. numer] indel- cum D vndelicum, e. supra pr. i. l. vndelicum B 9 uerona P CLXII P CCLXII D 275, 1 ante hunc versum a buzaco ripui eras. L abuzam P a buzaco L abuzaco B 2 parthano P 3 om. P 4 ulipieno D 5 sublavione, s. ex c. corr. IL sublavione B 6 endidae D 8 XXXIII D 9 verona D XXXVII D 276, 1 item praemittit P aequale P marico P CCLXXII om. D 2 viam litteris minoribus ante versum m. l. p. belloio P belloio D belloio L 3 lacus PD 5 virundo PD 6 candalicus D 7 montana L 8 sabatica D XXVIII D 9 gabrumago L 277, 1 om. P 2 cilialis P XX om. D 3 laurico D XXVII P om. D 4 tricania P drigania D mediolanum P mediolani D sequitur usque L 5 CXXXVIII om. D 6 I D 7 tinnatione D 7-278, 2 numeros om. D 9 conmo D lacu P

272, 9 fere CCLXIII. Numeri collecti: CCXIII. P numerum versus antecedentis aut subsequenter repetit. o D quid sibi velit non video. L postquam summam cum singulis numeris suis congruentem CCXVII collectit, corrigendo summam traditam CCXIII restituit. 274, 4 fere XL 5 stationem a 260, 1 diversam puto. 9 fere CCLXXX. Numeri collecti: CCLXXII. 275, 2 fere XXXV 3 XXXIII 276, 1 fere CCXCI. Numeri collecti: CCLXXII officiant. 2-3 fere CXXXVIII 277, 5 fere CLXXXIII. Numeri collecti: CXXXVIII. 8-9 XL



Le fonti

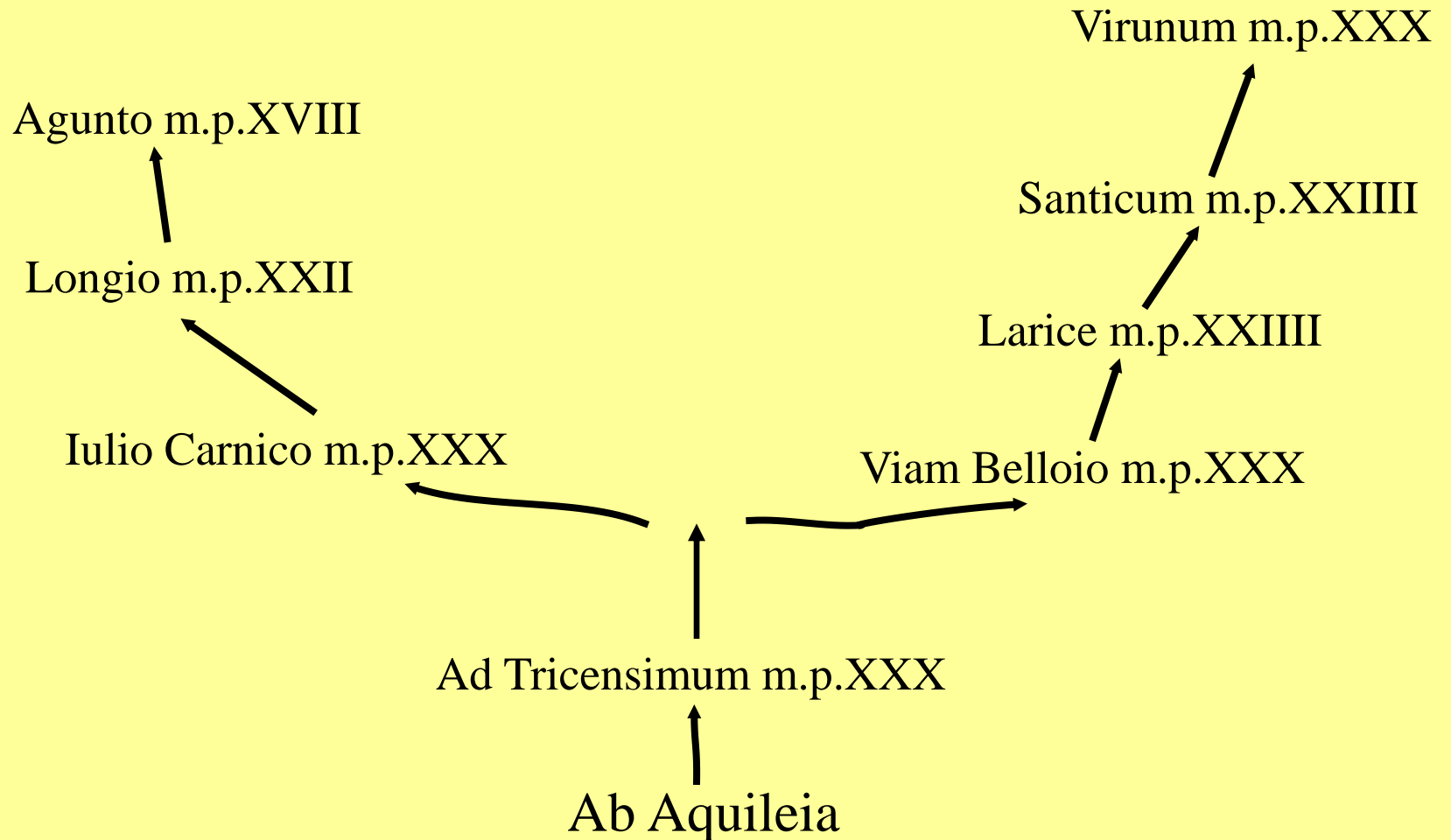

Il nome

Carlo Gregorutti (*Iscrizioni inedite aquileiesi...*, 1884, pag. 379): «**IVLIA, Giulia**».

Dario Bertolini (*Le vie consolari...della Provincia di Venezia*, 1879): «**Julia-Augusta**».

Hercole Partenopeo (*Descrittione della nobilissima patria del Friuli*, 1604): «**Zelia, Zeglia, Giulia**».

*Le
ricostruzioni
storiche del
tratto di
pianura*



Il tracciato “classico”
per Paparotti e Udine.

*Le
ricostruzioni
storiche del
tratto di
pianura*

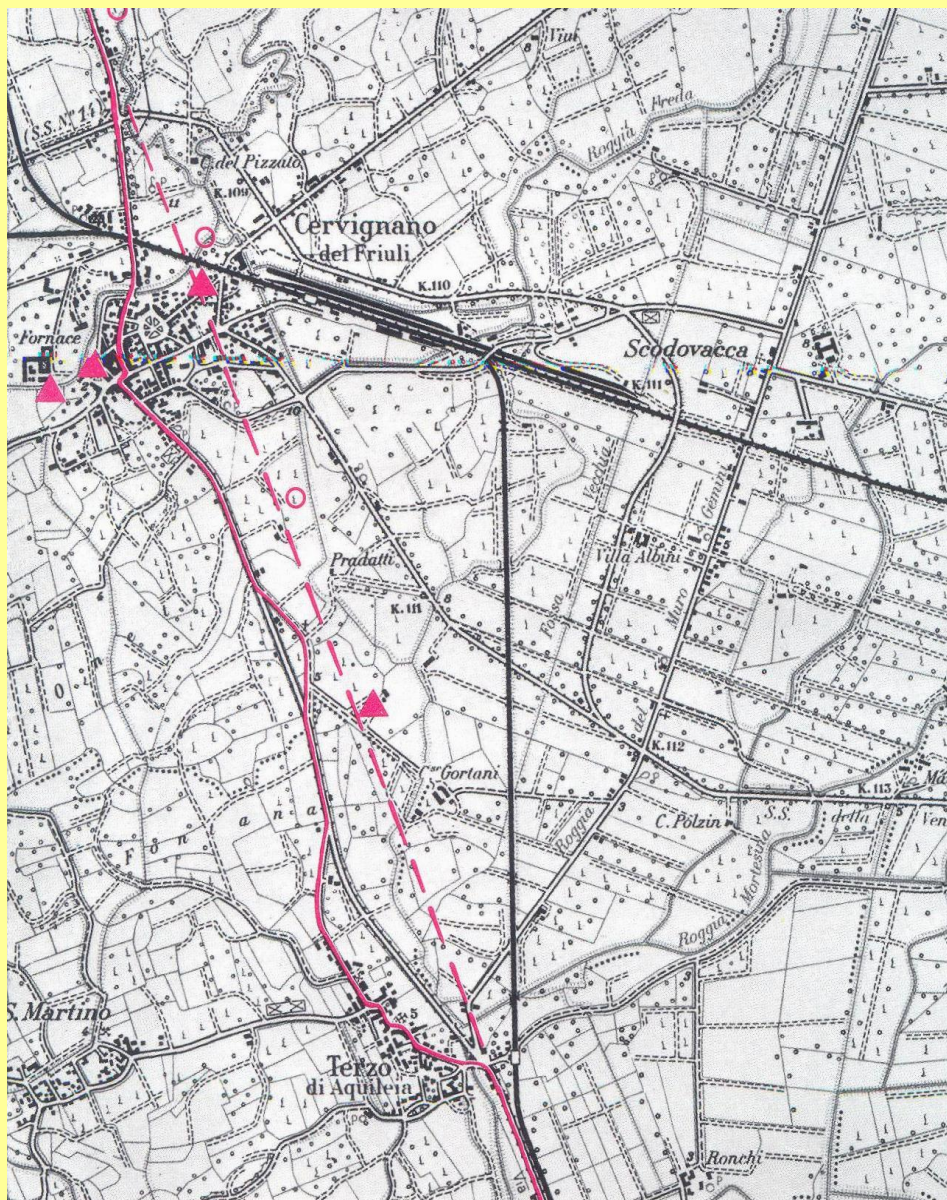

Il tracciato a
Cervignano
(Rossetti, 1984).

Le ricostruzioni storiche del tratto di pianura

Lodovico Quarina (1942): itinerario “classico” per Paparotti.

Amelio Tagliaferri (1964): indica la *Bariglaria* quale tratto “udinese”.

Luciano Bosio (1970): riprende l’itinerario per Paparotti.

Carlo Guido Mor (1976): per Tissano e Risano.

Tito Miotti (1978) e Aldo Rizzi (1983): attraverso il centro di Udine (via Zanon).

Luciano Bosio (1982): mantiene Paparotti.

Antonio Rossetti (1984): rettilineo a Cervignano e poi per Paparotti.

*Le
ricostruzioni
storiche del
tratto di
pianura*

“Postumia”
per Codroipo/
Oderzo

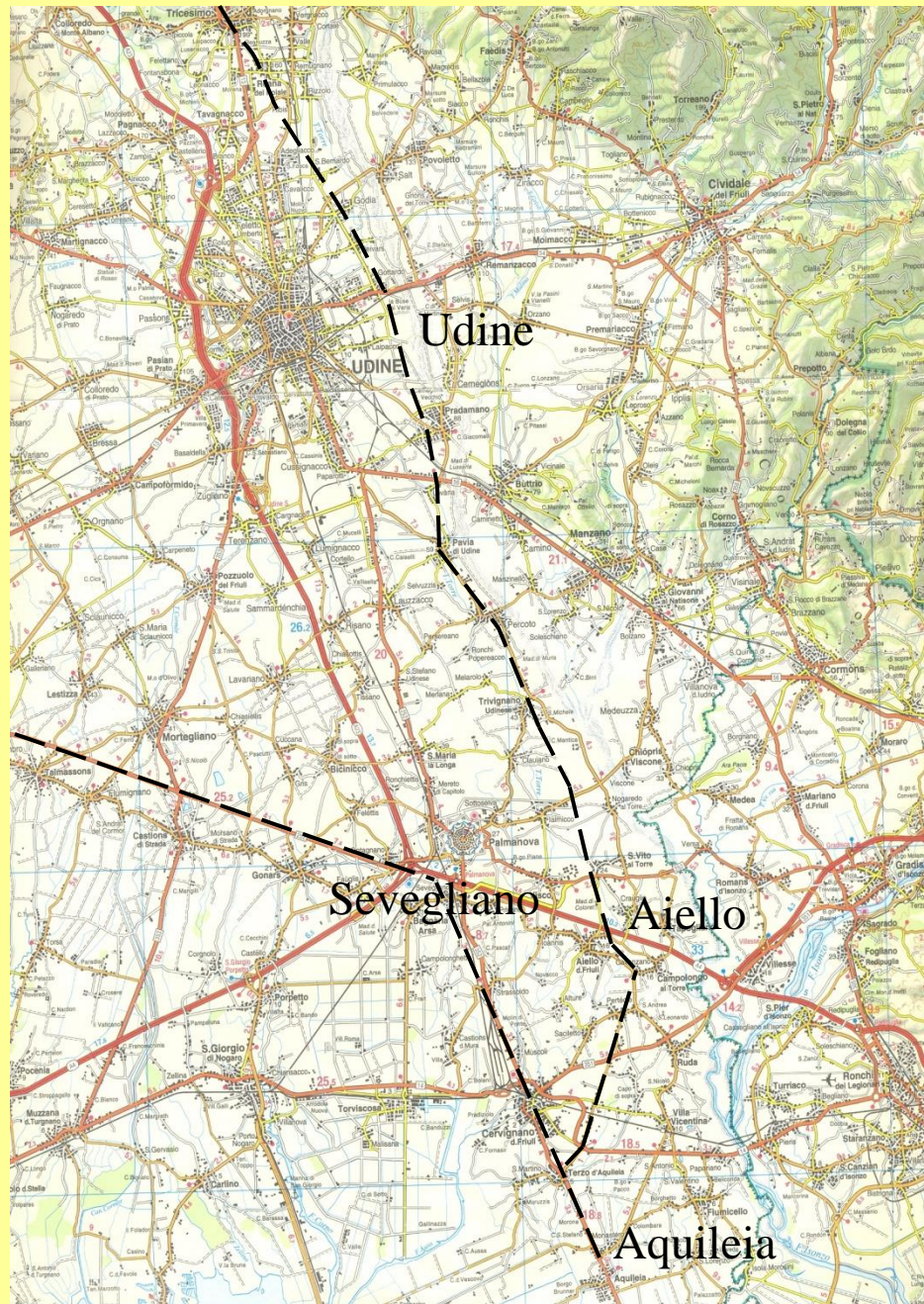

Gli itinerari indicati da
Amelio Tagliaferri nel
1986: via Postumia e via
per Virunum.

This is a detailed historical map of the area around Udine, Italy. The map shows a network of roads and a railway line. Key locations labeled include Mortegliano, Clusane, Bagnaria Ars, and Udine. The map also shows various smaller towns and villages, as well as topographical features like hills and valleys. The map is oriented with North at the top.



Storia della scoperta

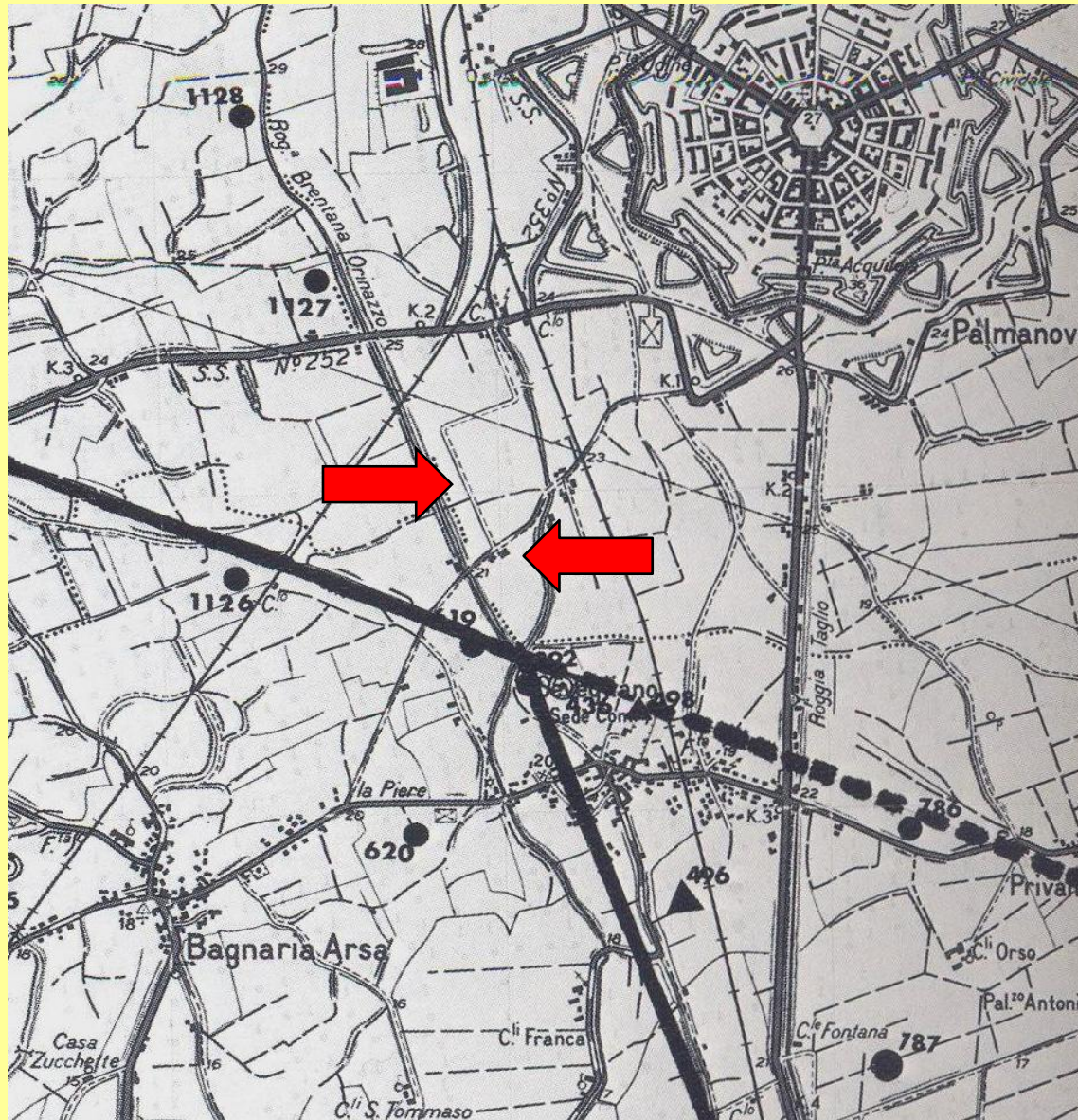

Storia della scoperta



Storia della scoperta

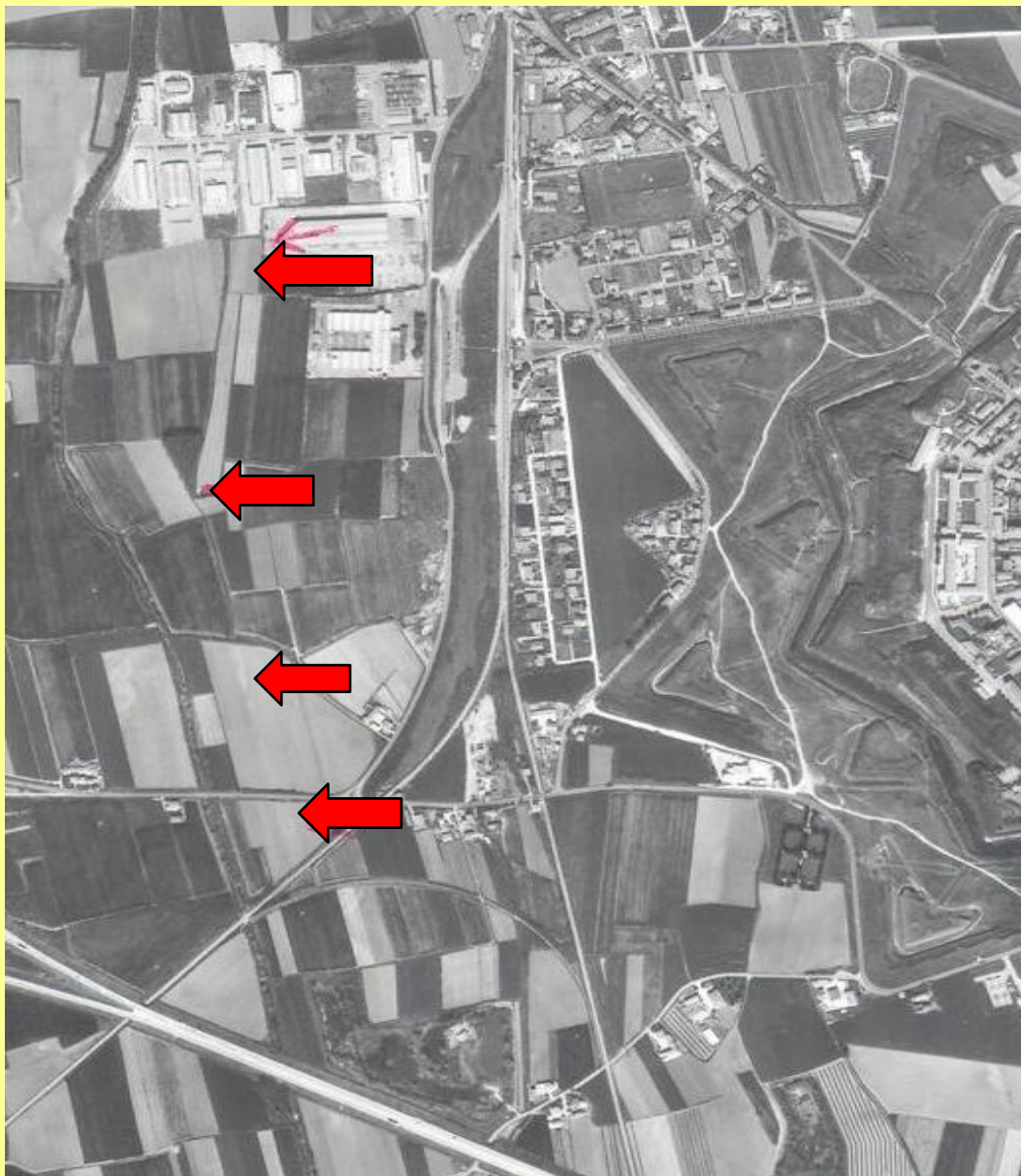

Storia della scoperta



Storia della scoperta



***L'itinerario
trovato del
tratto di
pianura***

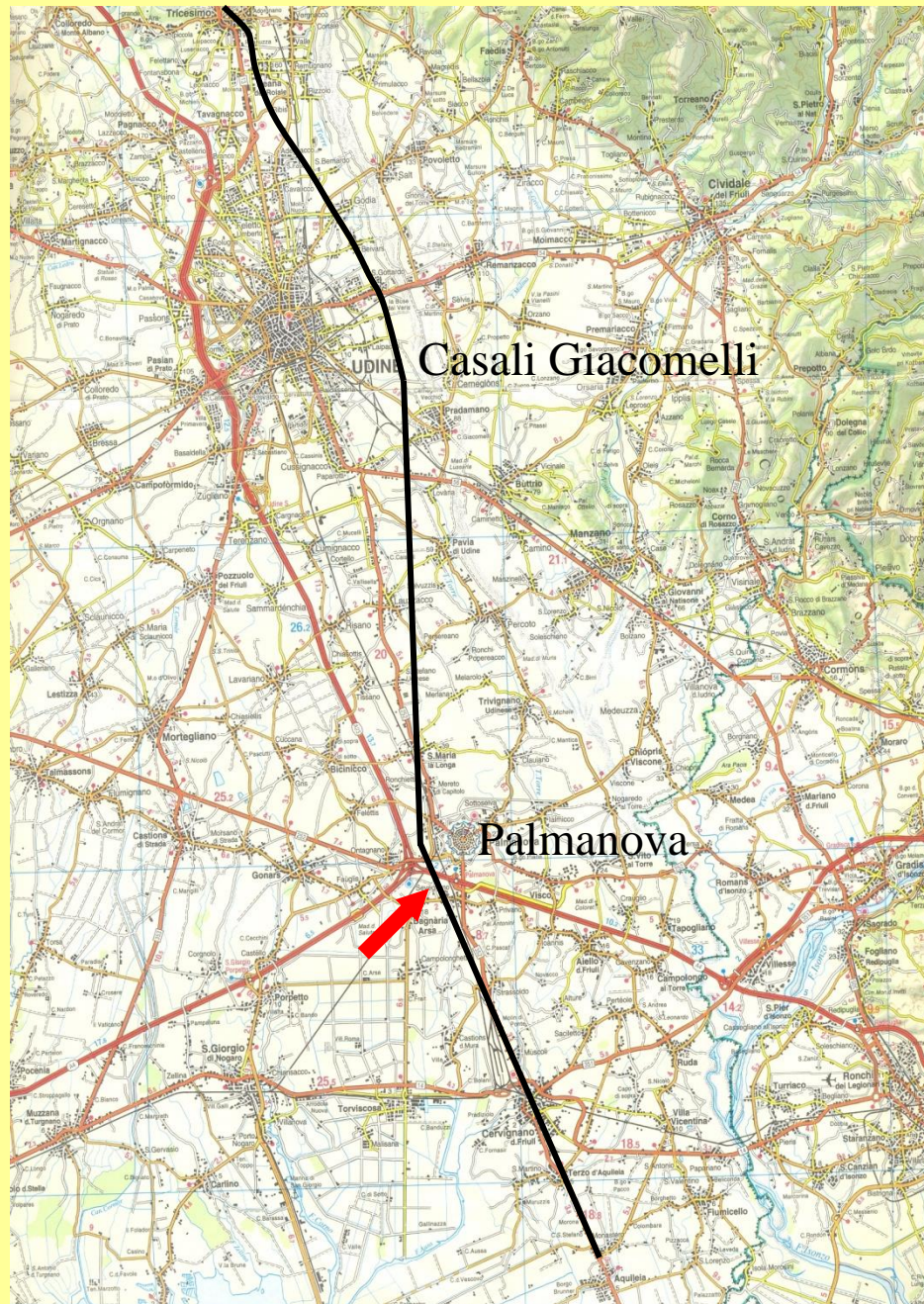

***L'itinerario
trovato del
tratto di
pianura***

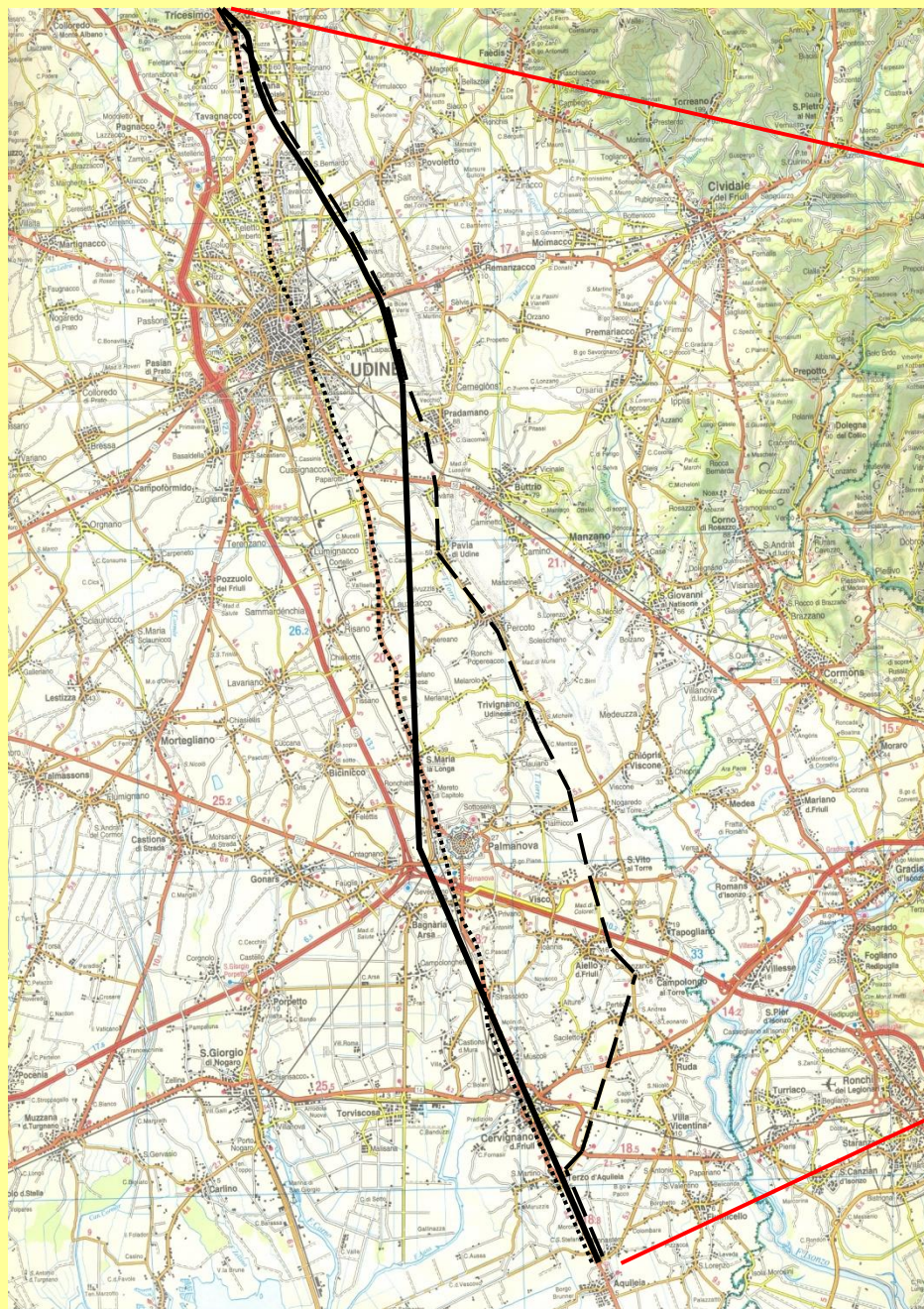

TRICESIMO

AQUILEIA

Storia della scoperta

*Memorie Storiche
Forogiuliesi - 1989*

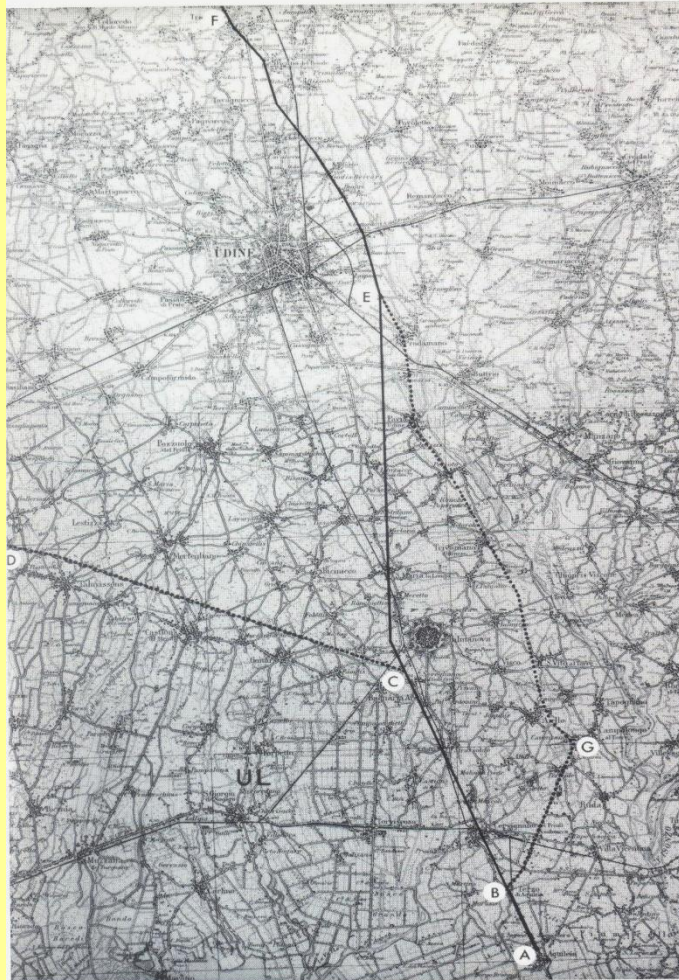

A-B-C-D-E-F: il percorso di pianura da Aquileia a Tricesimo della strada romana per Virunum.

Sistema stradale secondo il Tagliaferri:

A-B-C-D: via Postumia da Aquileia al Quadrivium e oltre.

A-B-G-E-F: percorso di pianura da Aquileia a Tricesimo della strada romana per Virunum (il tratto B-G da Terzo a Cavenzano viene invece fatto appartenere, da altri studiosi, alla via che da Aquileia portava a Cividale, che si vede in alto sulla destra).

Storia della scoperta

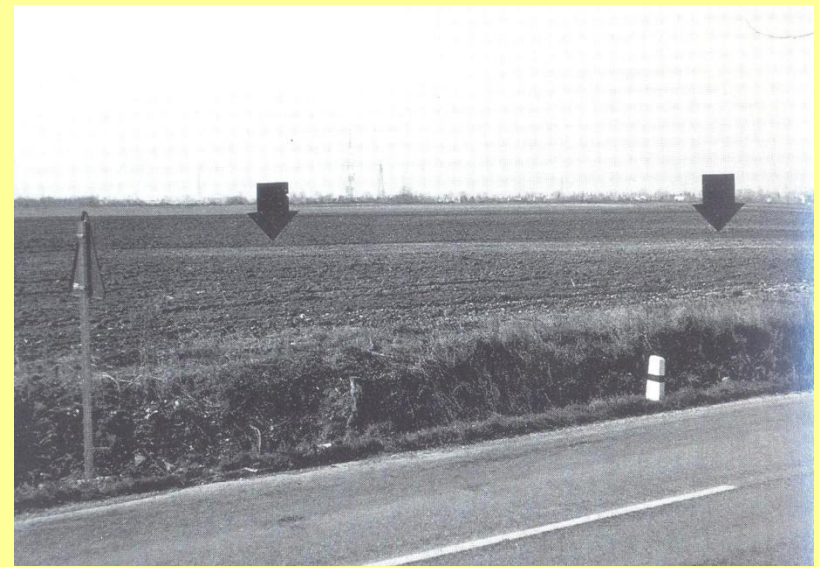

Analisi del tracciato e riscontri

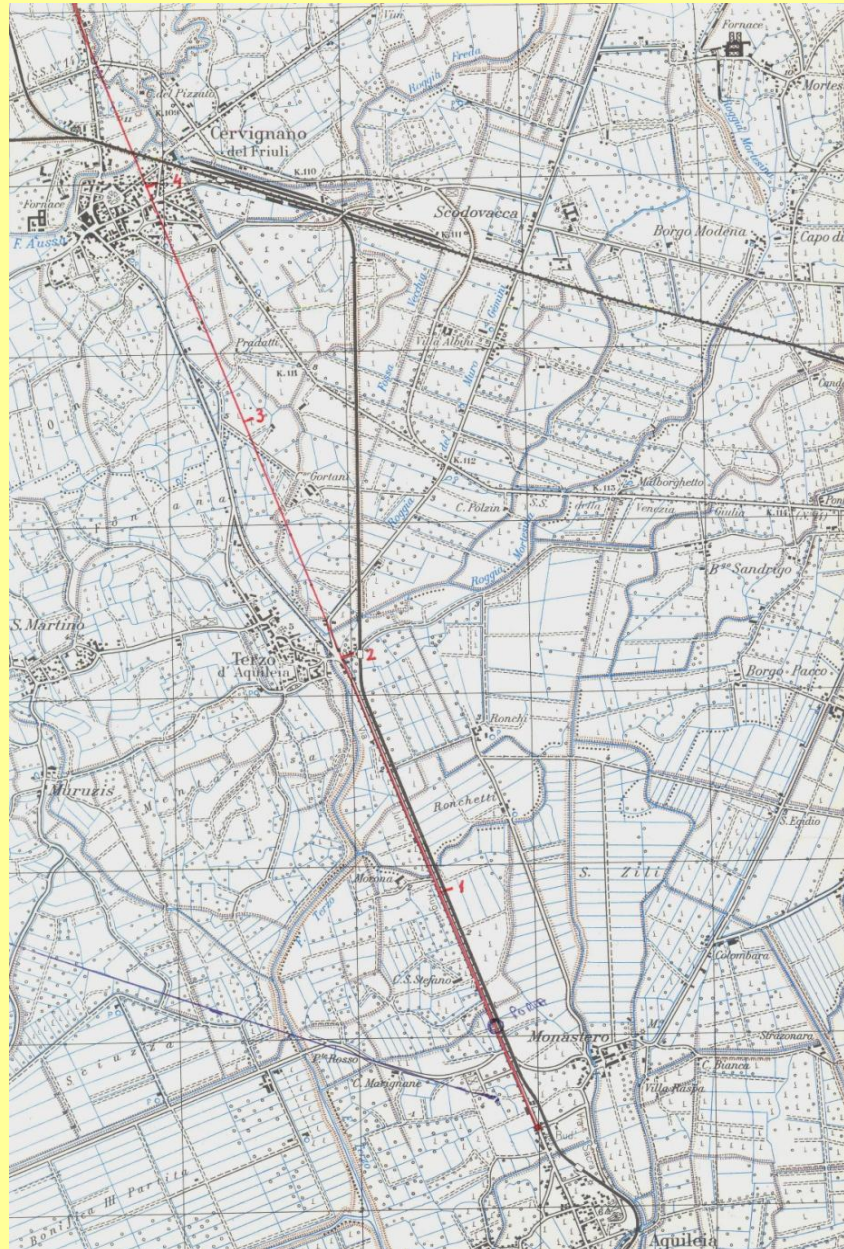

Analisi del tracciato e riscontri

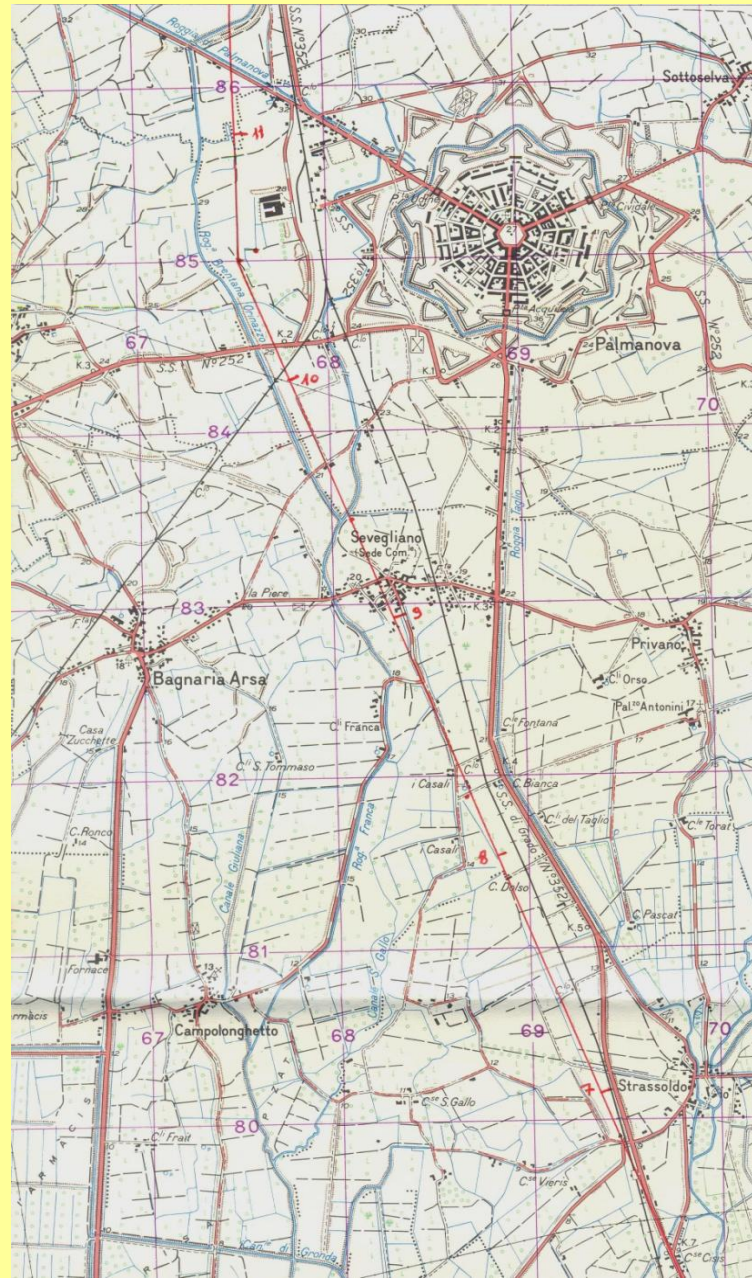

Analisi del tracciato e riscontri

*Centuria di
Persereano*

*Peraria,
Peratus,
Perariis,
Pedrus*

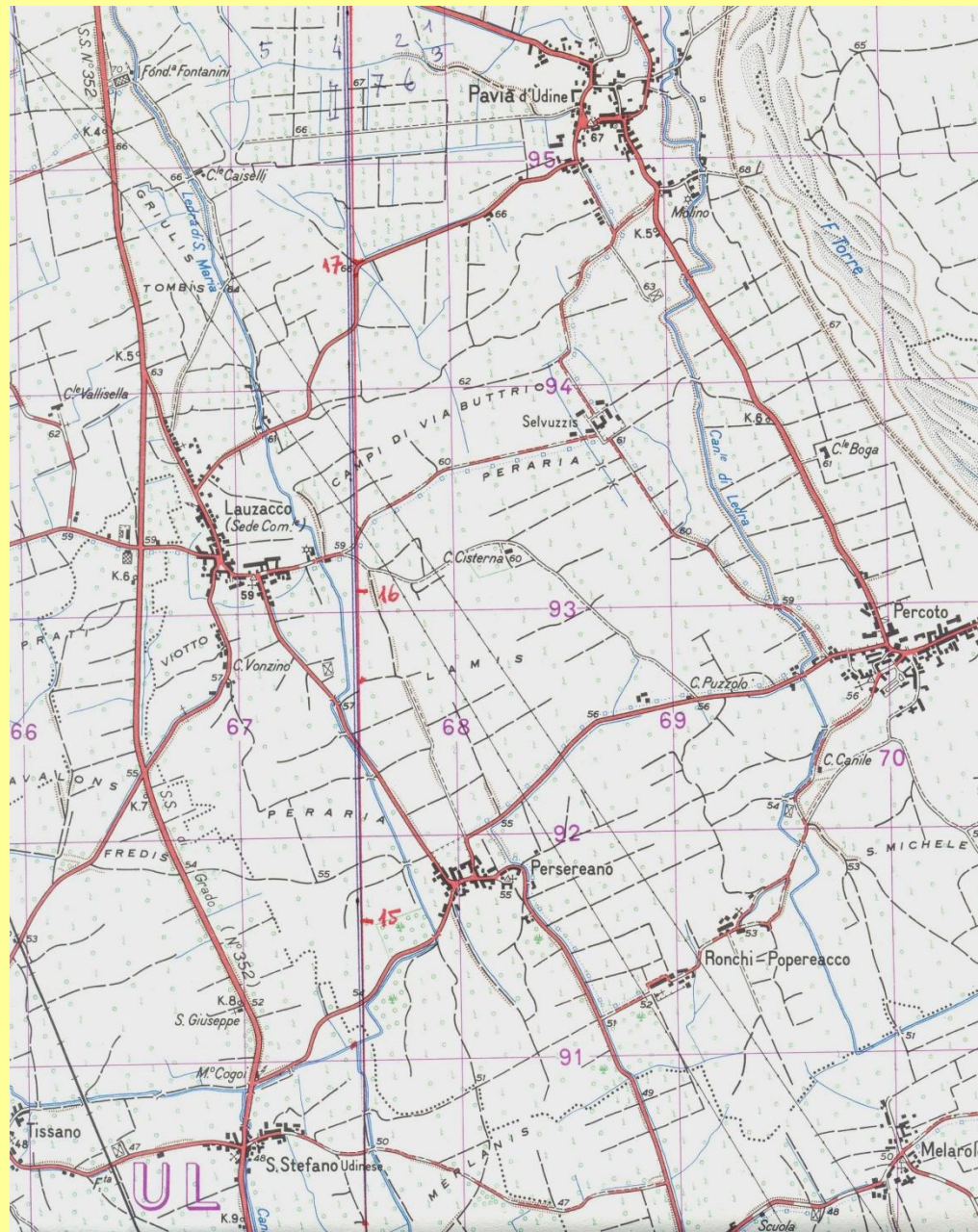

Analisi del tracciato e riscontri

*Tombuzze,
tombuzzis,
Cesari*

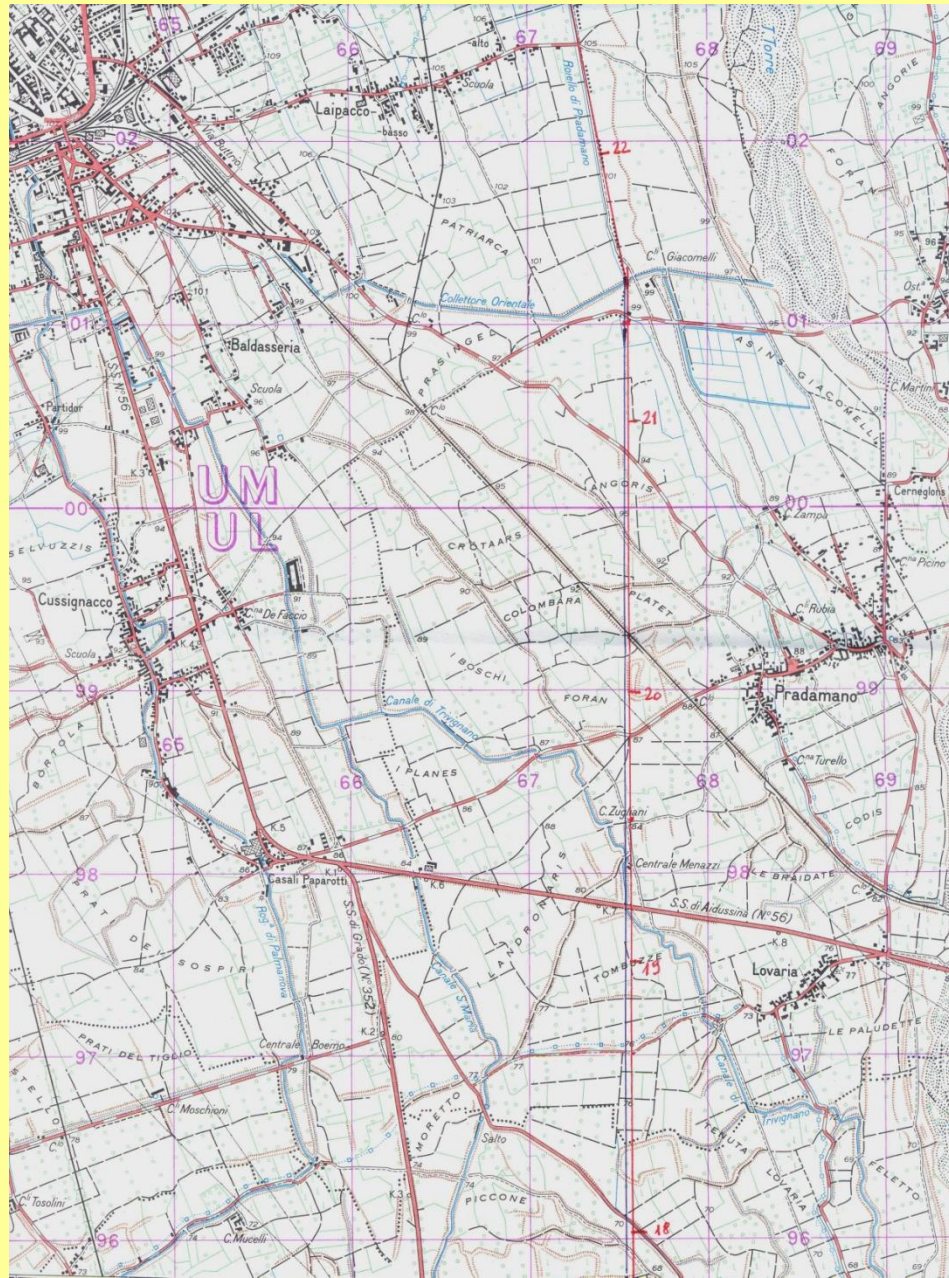

Analisi del tracciato e riscontri

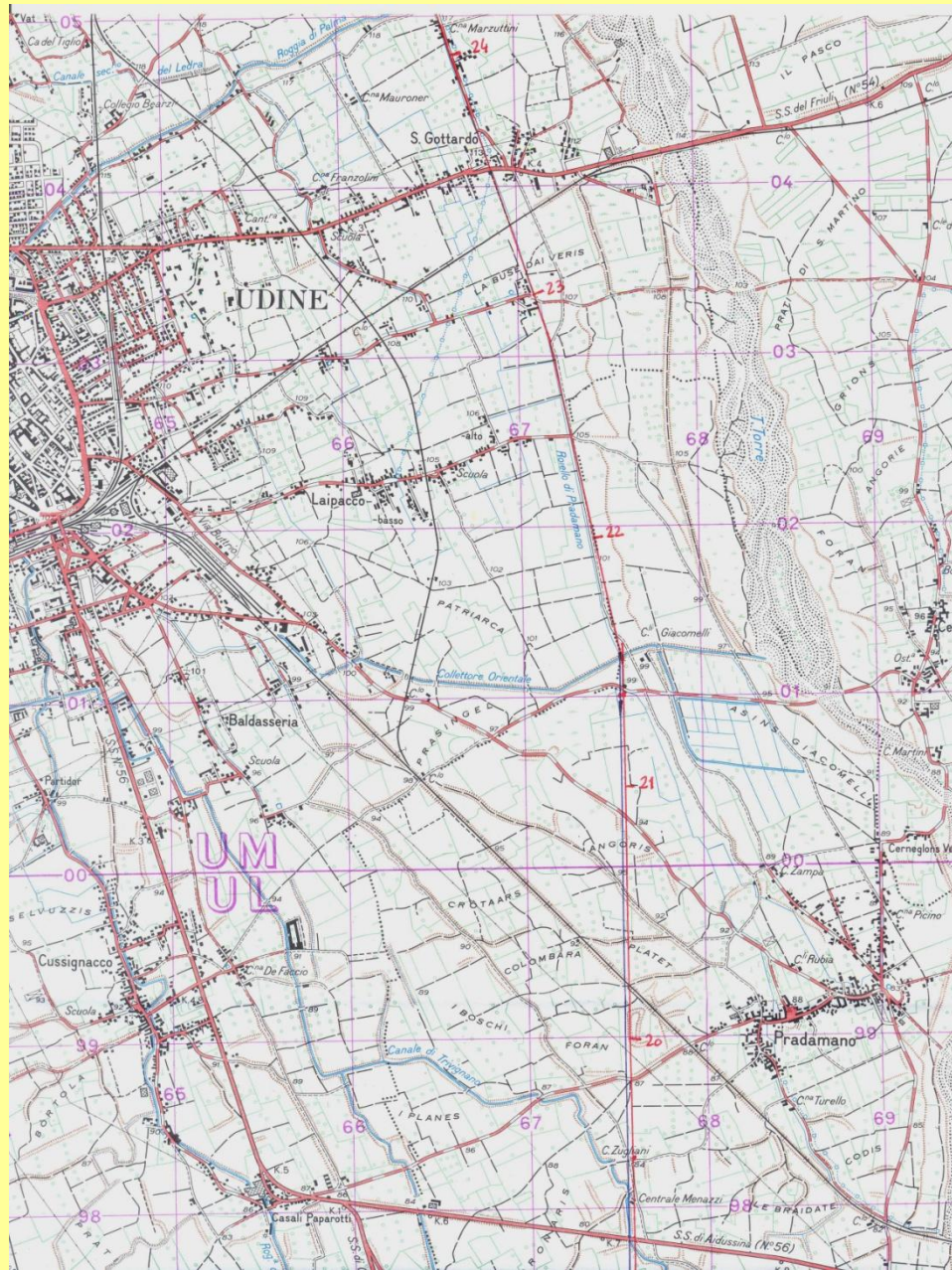

Analisi del tracciato e riscontri

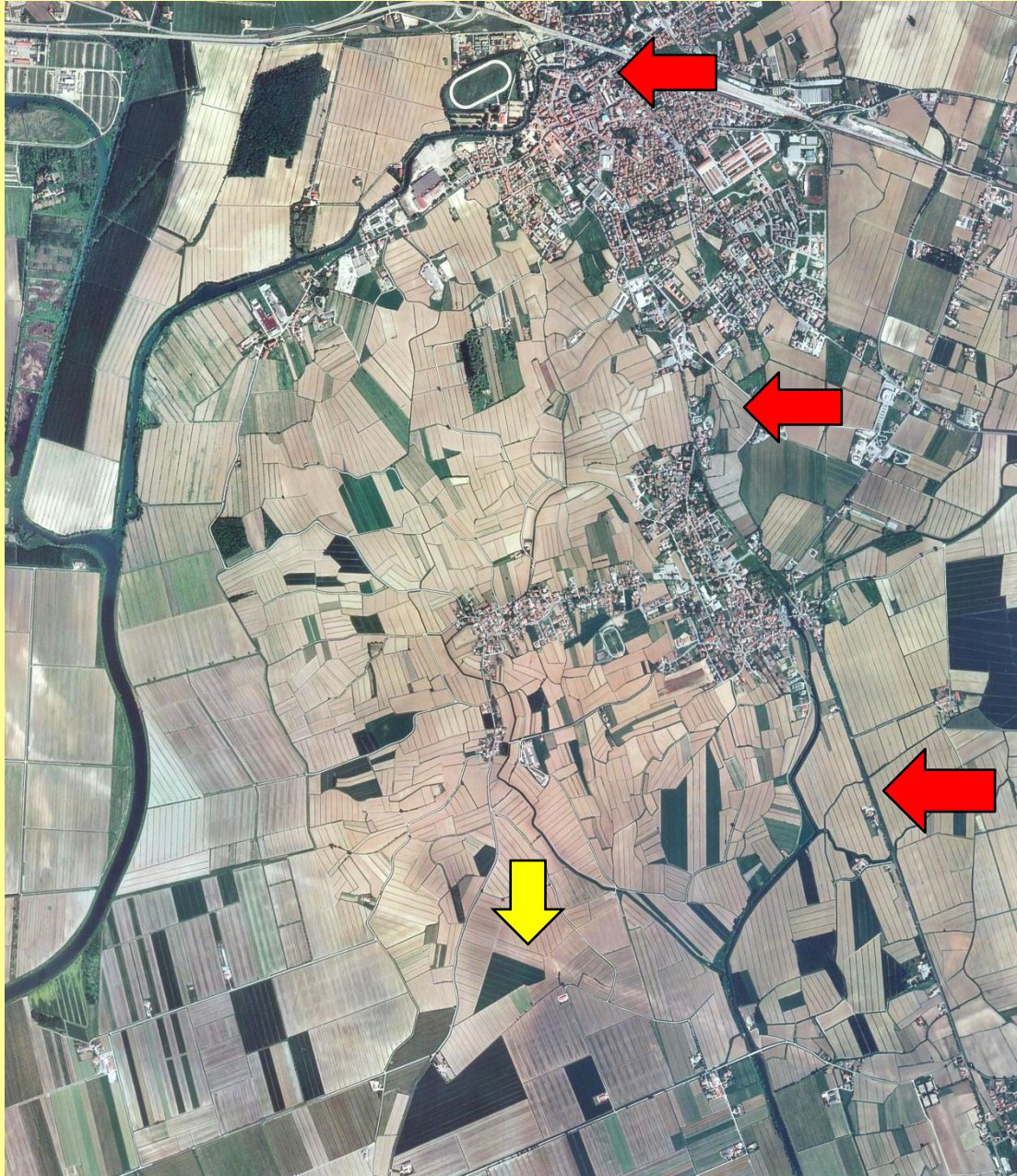

Analisi del tracciato e riscontri

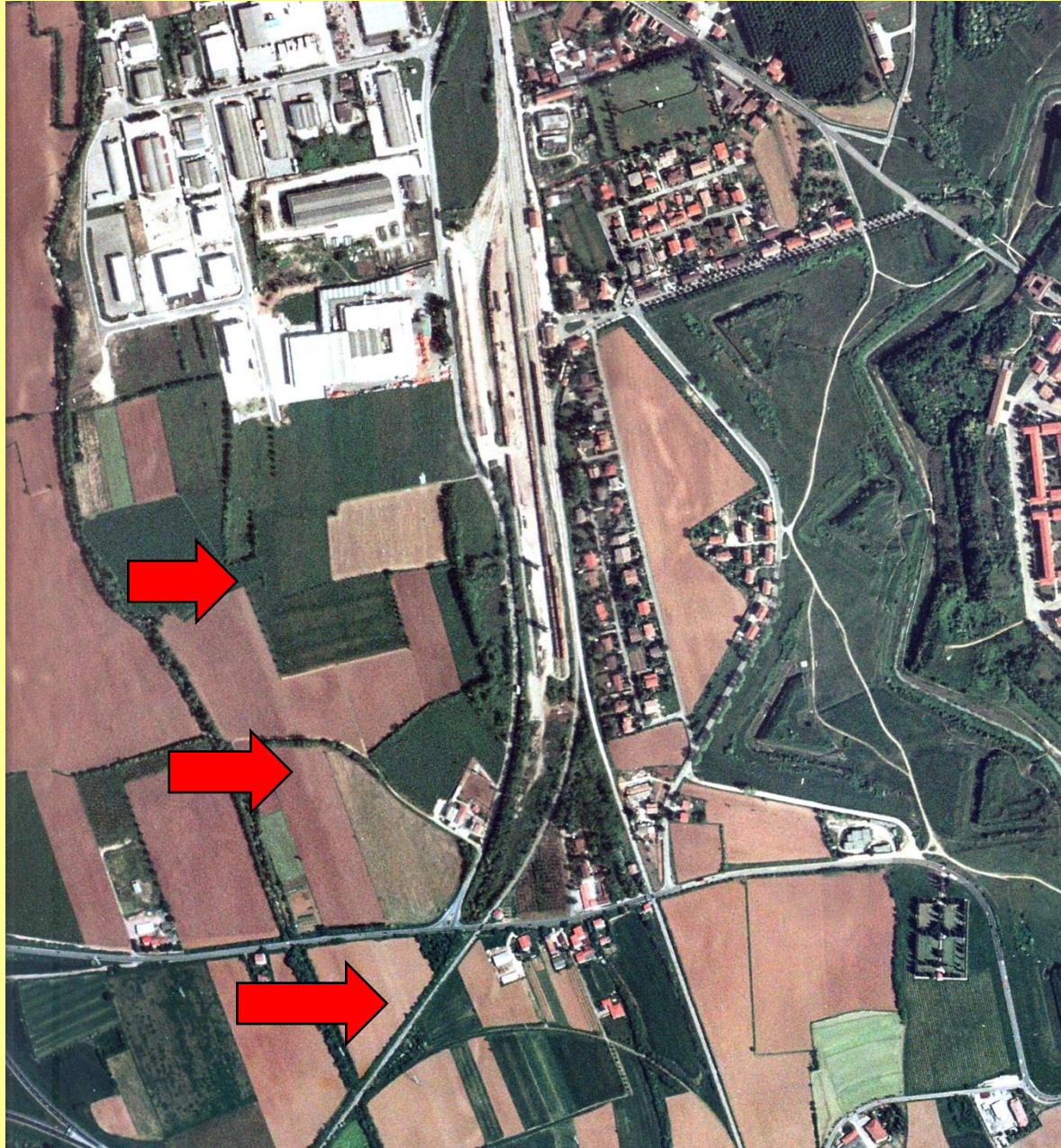

Analisi del tracciato e riscontri



Analisi del tracciato e riscontri



Analisi del tracciato e riscontri

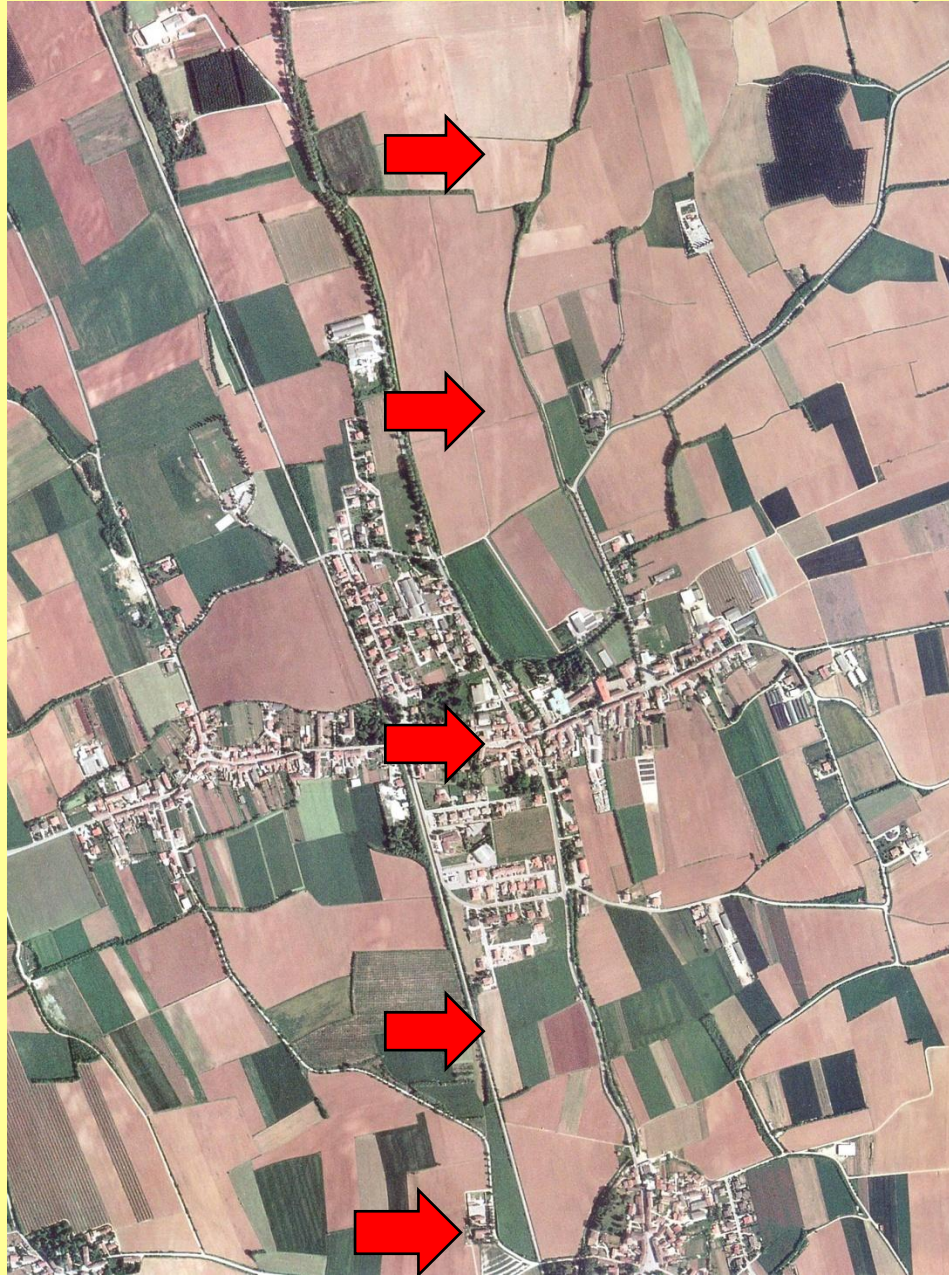

Analisi del tracciato e riscontri



Analisi del tracciato e riscontri



Analisi del tracciato e riscontri

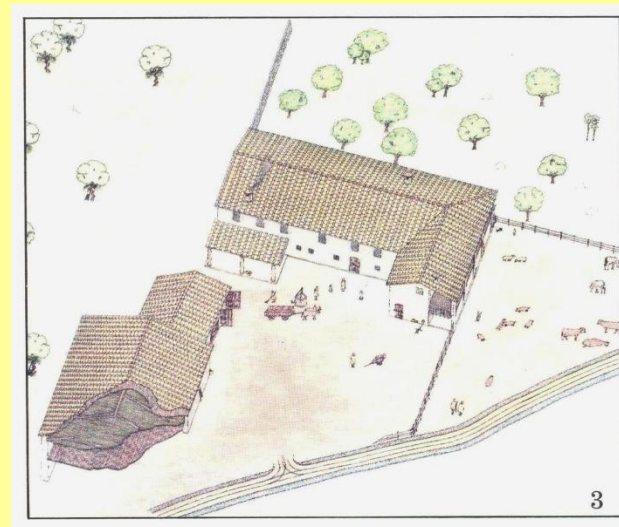
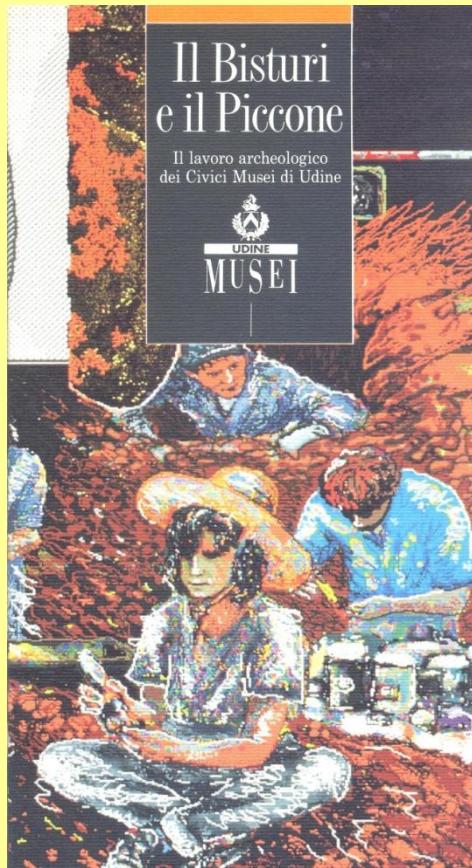

Analisi del tracciato e riscontri

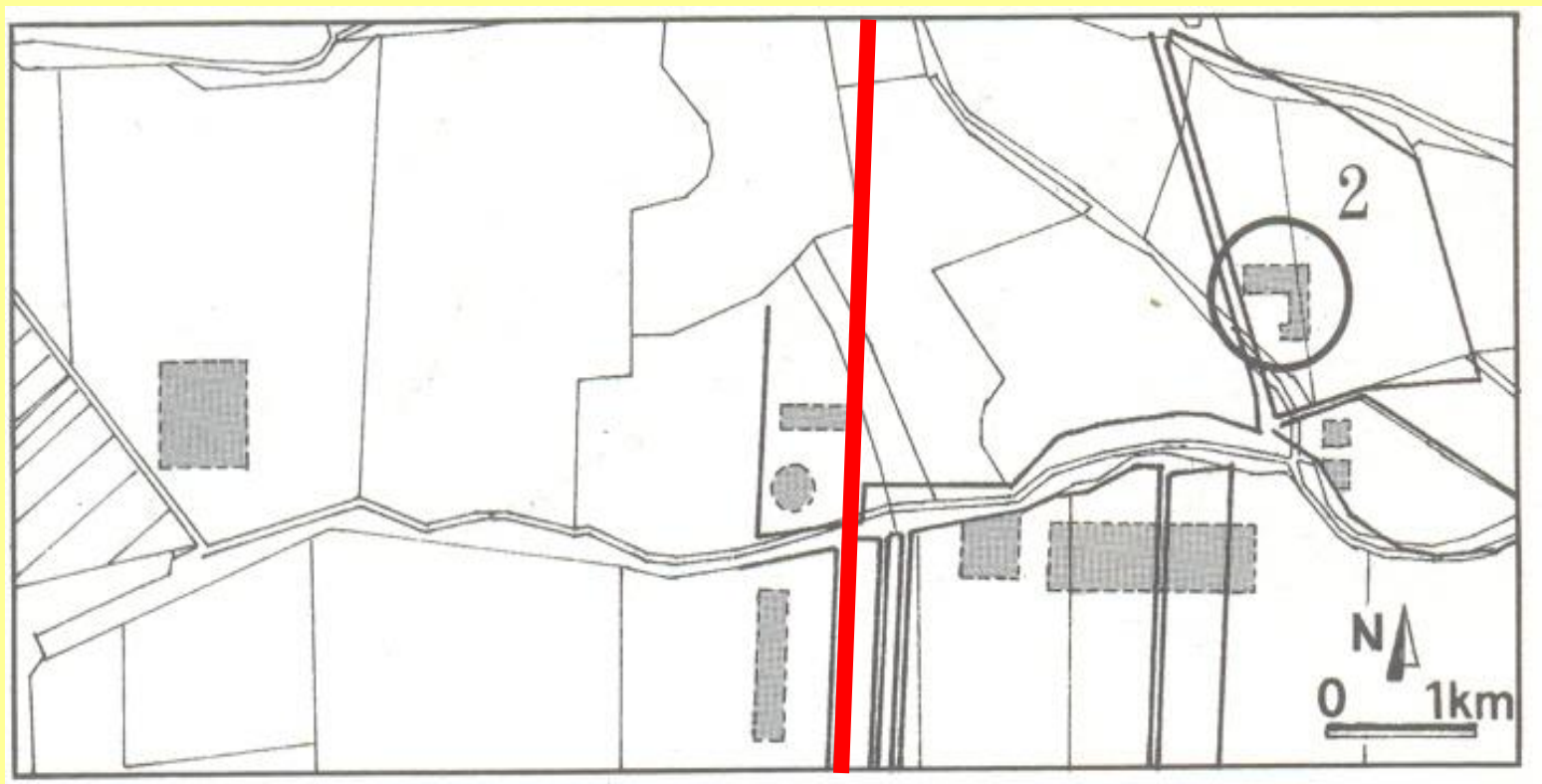

Analisi del tracciato e riscontri

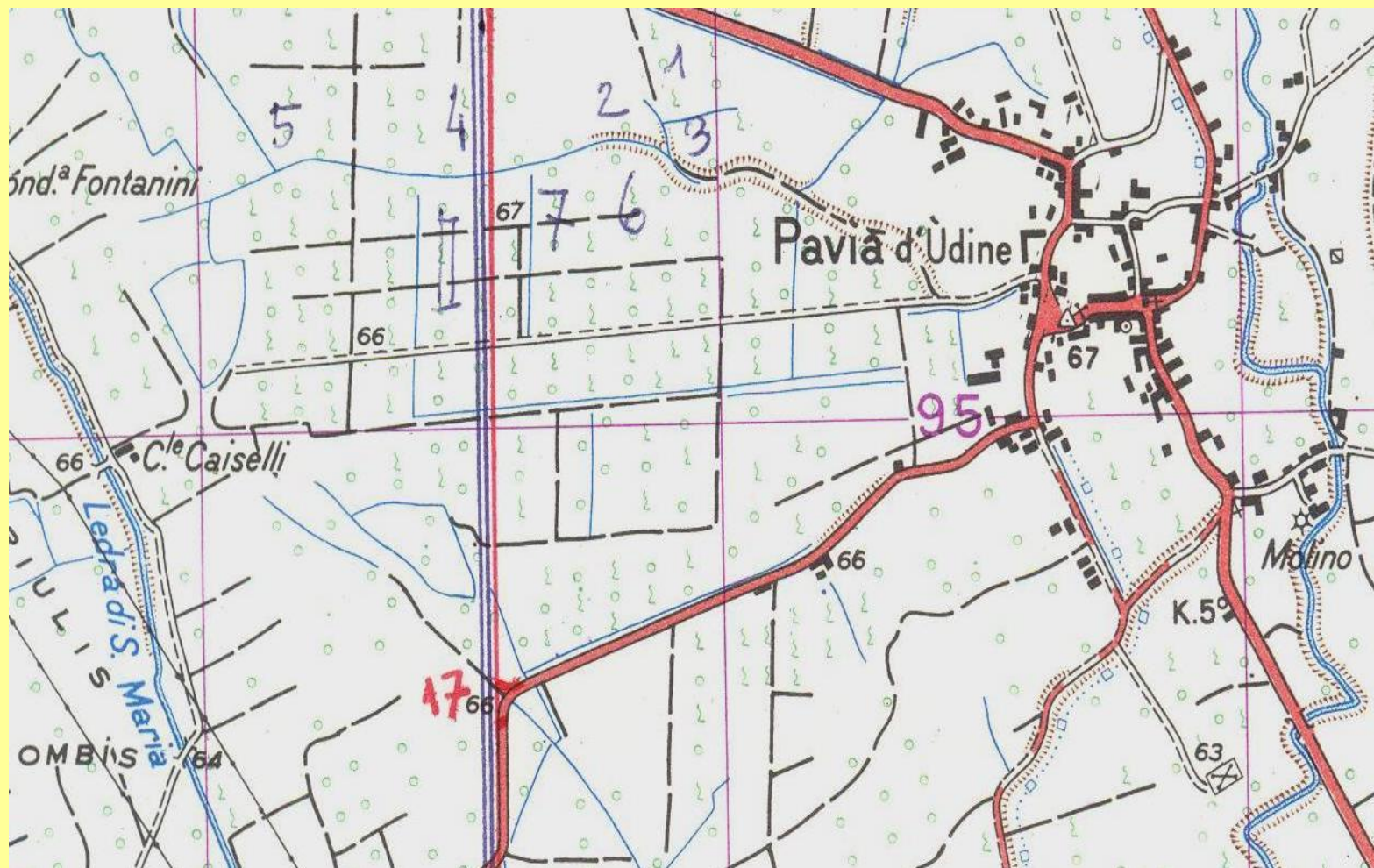

Analisi del tracciato e riscontri



Analisi del tracciato e riscontri

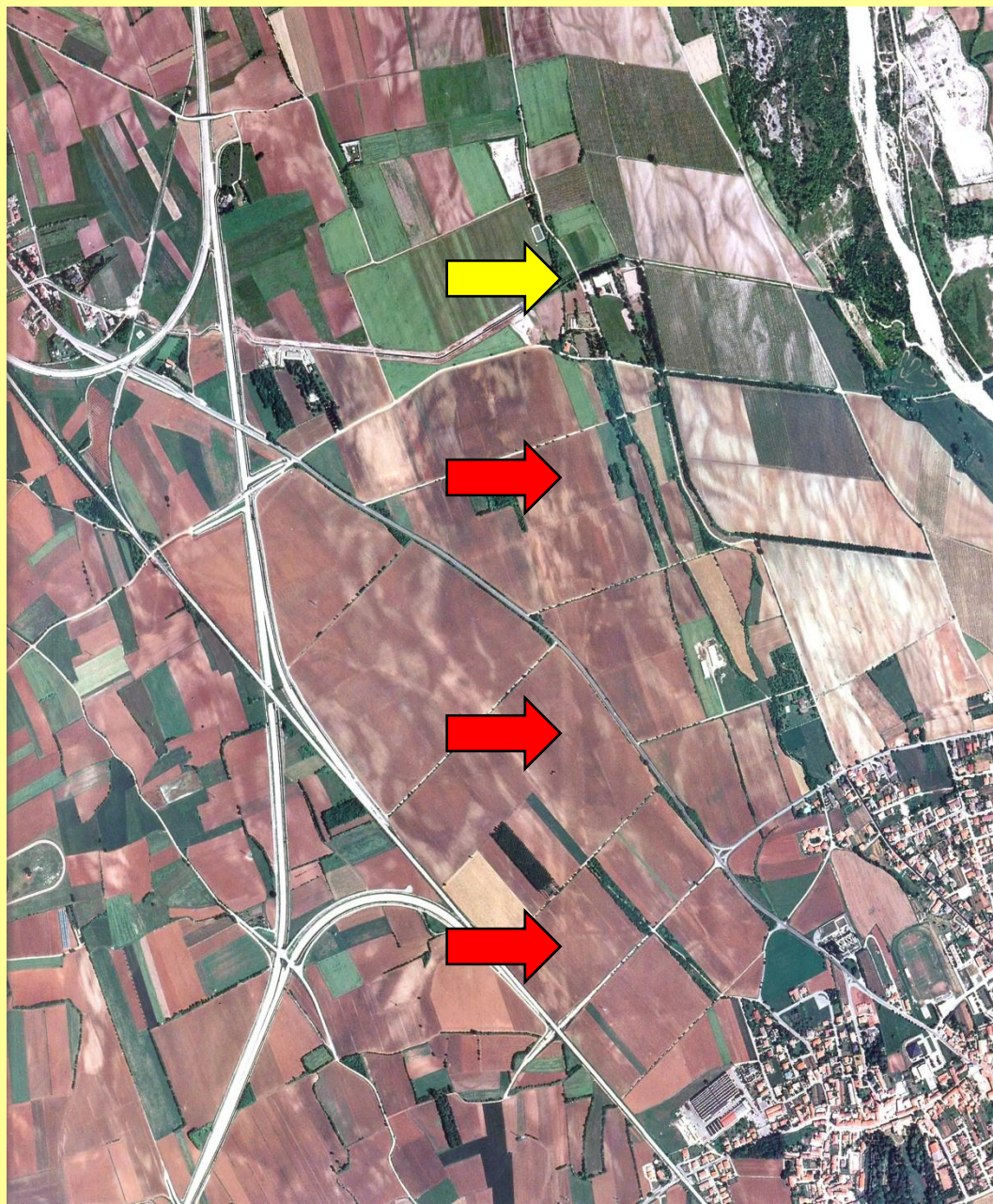

Analisi del tracciato e riscontri

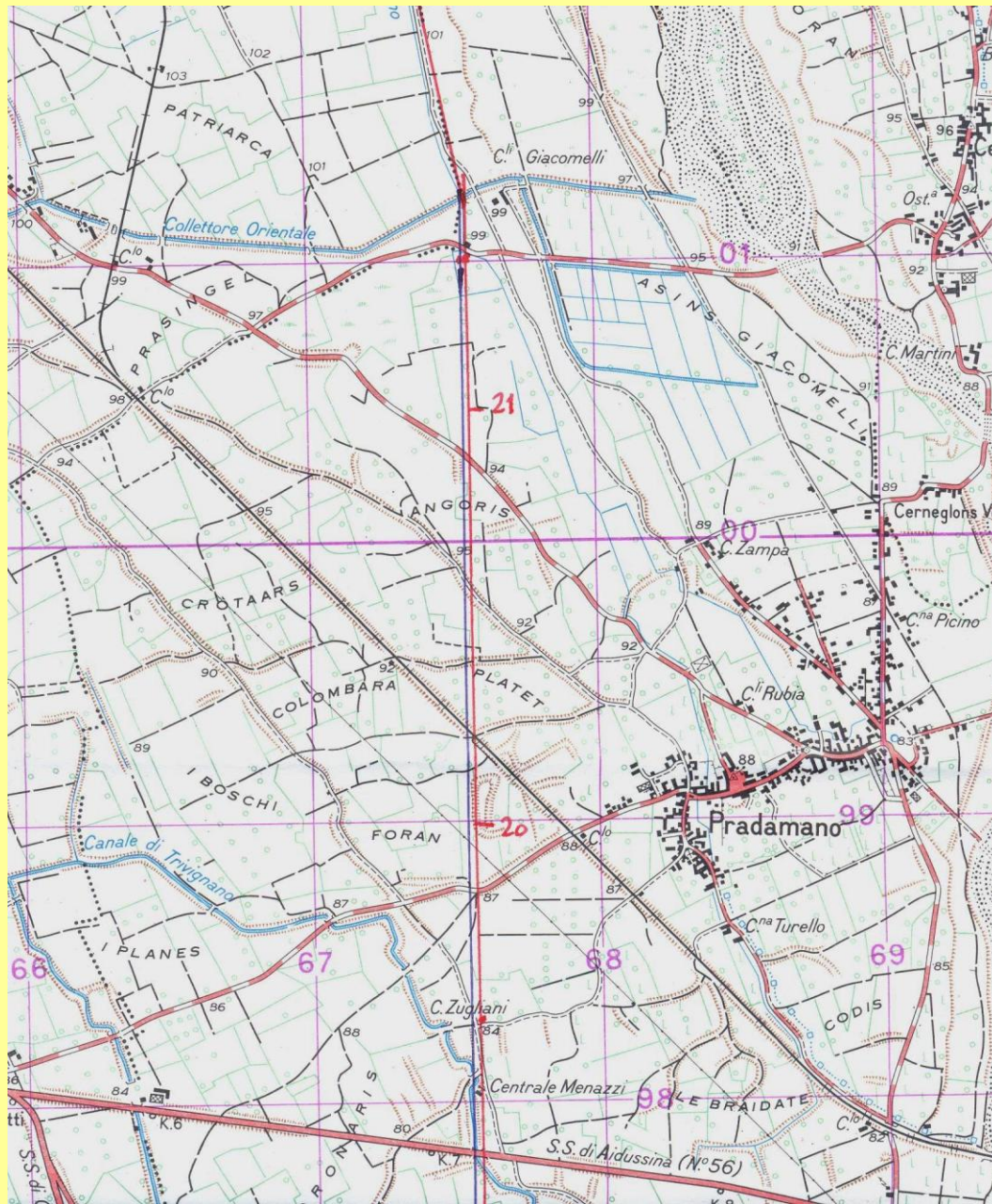

Analisi del tracciato e riscontri

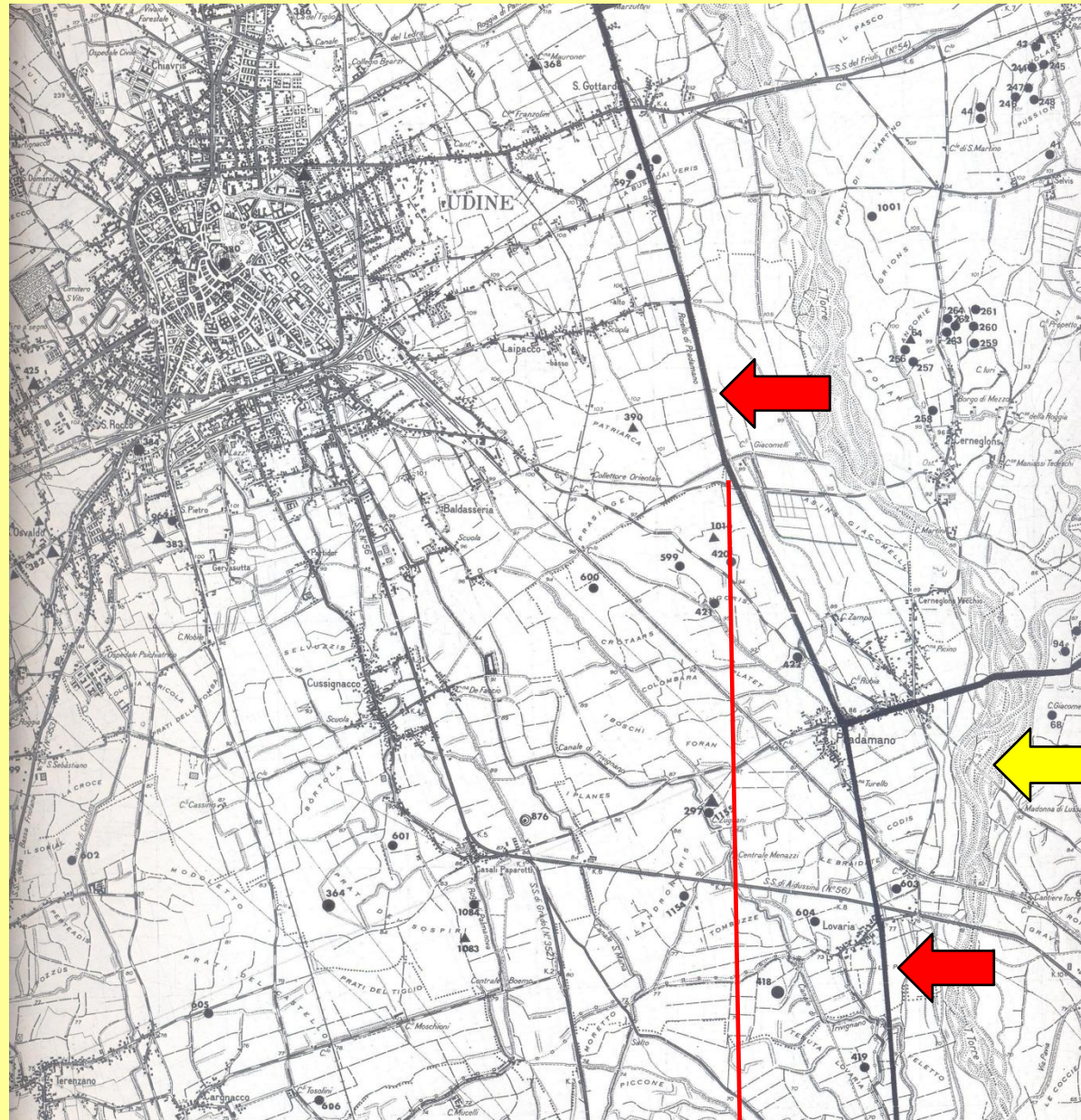

Il miglio romano

Miglio romano classico: 1480 metri.

Miglio romano usato da Tagliaferri: 1475 metri.

Due esempi di *regolo*, il metro dei Romani, in scala 1:1

- “Stele del gromatico” (J. Milles, A. M. Cortenovis)

- “Ara di Alfius Statius”.

Regolo = 2 piedi = 59 cm.

Piede = 29,5 cm.

Passo = 5 piedi, cioè 147,5 cm.

Miglio = 1.000 passi, cioè 1.475 metri.



358 - Stele di gromatico

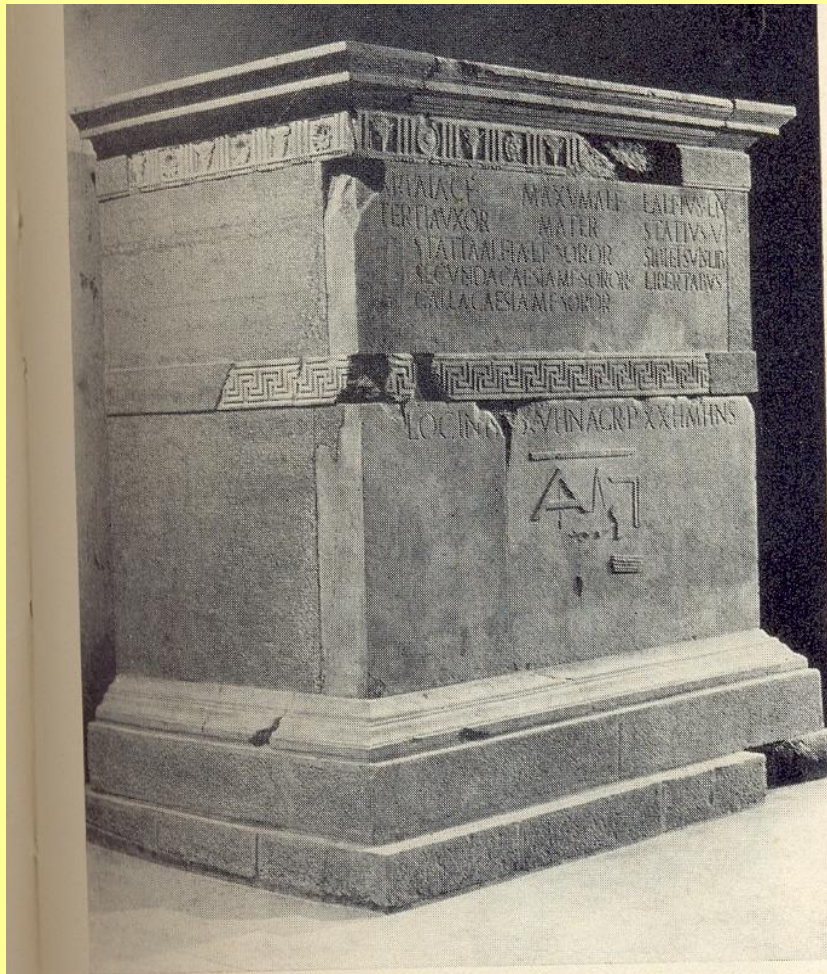

391 *a* - Ara di L. Alfius Statius



392 - Frammento di piramide

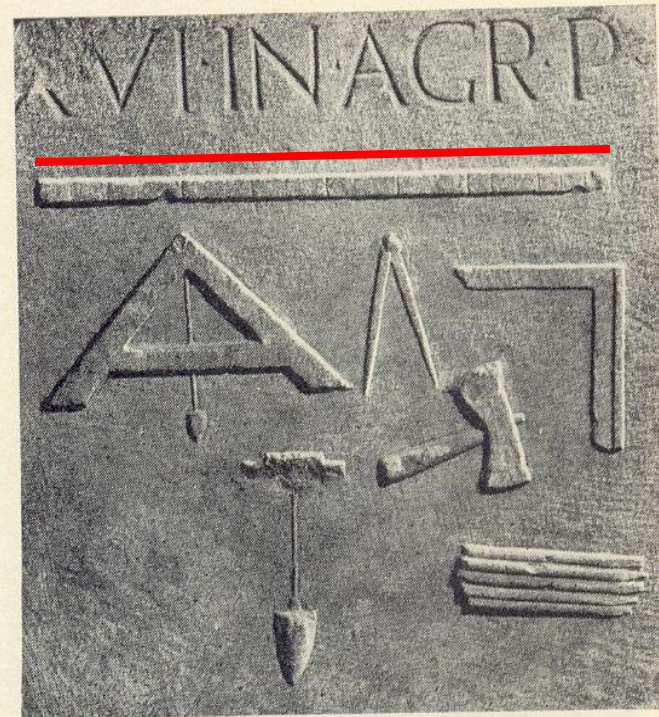

391 *b* - Id.: particolare

Ad Tricensimum e Viam Belloio

<i>Strada per</i>	Aquileia	Ad Tricensimum								
<i>Aguntum</i>		XXX								

<i>Strada per</i>	Aquileia	Viam Belloio			Larice				Santico	Viruno	
<i>Virunum</i>		XXX			XXIII				XXIII	XXX	108

<i>Ipotesi</i>	Aquileia	Viam Belloio/			Larice		Summas Alpes		Santico	Viruno	
<i>Gregorutti</i>		Ad Tricensimum									
		XXX			XXIII		XXIII		XXIII	XXX	132
		(Tricesimo)			(Campolario)		(Camporosso)		(Villach)		

<i>Ipotesi</i>	Aquileia	Viam Belloio/			Larice		Camporosso		Santico	Viruno	
<i>Bosio</i>		Ad Tricensimum									
		XXX			XXX		XXIII		XXIII XXI	XXX	138
		(Tricesimo)			(Campolario)				(Villach)		

<i>Ipotesi</i>	Aquileia	Ad Tricensimum	Viam Belloio	Larice					Santico	Viruno	
<i>Rossetti</i>		XXX	XXX	XXIII					XXIII	XXX	138
		(Tricesimo)	(Chiusaforte)	(Tarvisio)					(Seebach)		